PREMIÈRE PARTIE – COMMENTAIRE DE DOCUMENTS

Document 1 : Couverture du Petit Journal du 13 janvier 1895, légendé « Le traître ».

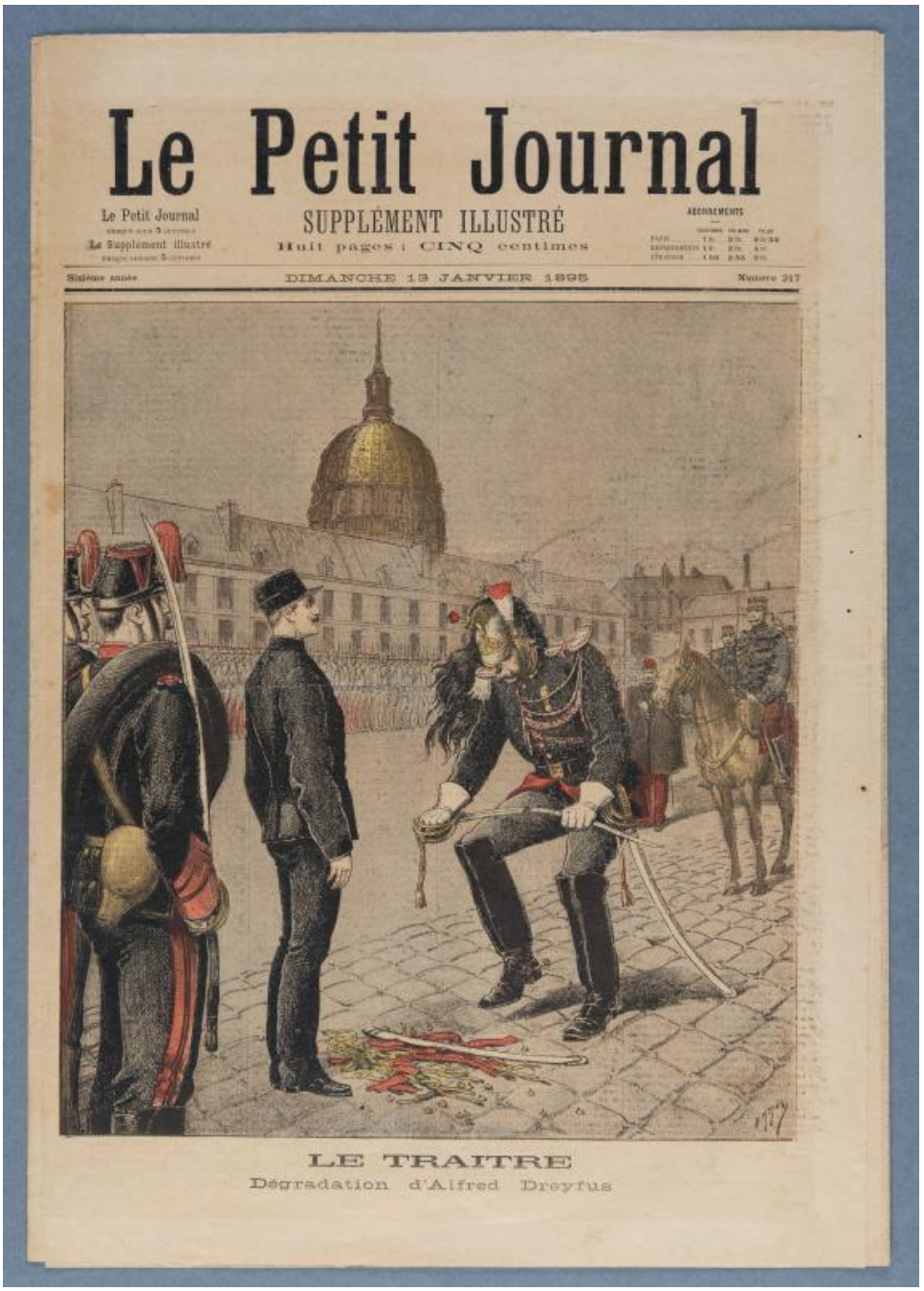

Le Petit Journal

Le Petit Journal

Le Supplément illustré

SUPPLÉMENT ILLUSTRÉ

Huit pages : CINQ centimes

ABONNEMENTS

Sixième année — DIMANCHE 13 JANVIER 1895 — Numéro 217

LE TRAITRE

Dégradation d'Alfred Dreyfus

Document 2 : Titre de l'article par Émile Zola à propos de l'affaire Dreyfus publié dans le journal L'Aurore n° 87 le 13 janvier 1898.

Cinq Centimes

ERNEST VAUGHAN

L'AURORE

Littéraire, Artistique, Sociale

ERNEST VAUGHAN

J'Accuse...!

LETTRE AU PRÉSIDENT DE LA RÉPUBLIQUE

Par ÉMILE ZOLA

LETTRE A M. FÉLIX FAURE Président de la République

Répondez aux questions suivantes (5 points)

a) Présentez les documents et indiquez leur idée principale en 80 mots (+/-20%). (1 point)

b) Expliquez le contexte historique de ces documents en 80 mots (+/-20%). (1,5 point)

c) À partir des informations tirées de ces documents et en vous appuyant sur vos connaissances, vous rédigerez un texte argumenté de 200 mots (+/-20%) répondant au sujet suivant : L'affaire Dreyfus et ses conséquences ». (2,5 points)

1.- Présentation des documents.

Nous avons deux documents sur l'affaire Dreyfus. Tous les deux sont des documents journalistiques, le premier aussi iconographique et le second politique : la couverture de *Le Petit Journal* du 13 janvier 1895 et la Une du journal *L'Aurore* du 13 janvier 1898. Ils montrent deux moments très différents de l'affaire. Le premier, le début de cette affaire où on veut montrer la condition de traitre de Dreyfus. Le second, trois ans plus tard, montre le refus de la première résolution de l'affaire. Zola, au sommet de sa gloire littéraire, accuse les pouvoirs politiques, militaires et judiciaires de forfaiture et veut être lui-même accusé.

99 mots

2.- Contexte historique des documents.

Une fois enracinée à partir de 1879, la IIIe République va cependant subir quelques crises à la fin des années 1880 et pendant les années 1890 : crise boulangiste, crise de Panama et, surtout, l'affaire Dreyfus. En plus, les années 1890 montrent un tournant à droite de la République. Le ralliement des catholiques à la République leur permet d'accorder avec le secteur modéré des républicains la formation des gouvernements et la promulgation des « lois scélérates ». D'ailleurs, apparaît une nouvelle extrême-droite qui se veut nationaliste et antisémite. L'affaire Dreyfus devient alors l'élément déclencheur de ses tensions.

93 mots

3.- Texte argumenté : *L'affaire Dreyfus et ses conséquences*.

Dans le cadre des tensions provoquées par la perte de l'Alsace-Lorraine en 1871 et de l'apparition d'une nouvelle extrême-droite caractérisée par le nationalisme et l'antisémitisme, éclate à la fin 1894 l'affaire Dreyfus qui sert de catalyseur aux tensions de la société française de la fin du XIXe siècle. Mais, pourquoi l'affaire Dreyfus divise la société française à ce moment-là ? Pour y répondre on va voir d'abord en quoi consiste cette affaire et ensuite quelles vont être ses conséquences politiques.

En 1894 on découvre un cas d'espionnage en faveur de l'Allemagne. Le gouvernement et l'armée sont contraints d'agir rapidement. Dreyfus, officier d'Etat-major, alsacien et juif semble être le coupable parfait. Il est accusé, condamné, dégradé, comme montre le document 1, et envoyé au bagne en Guyane. Seulement un petit groupe de proches croient à son innocence. Or, au fur et à mesure qu'on découvre de nouveaux documents, l'accusation contre Dreyfus semble se soutenir sur de bases très faibles. La parution de l'article *J'accuse* de Zola (document 2) met la lumière sur l'affaire.

À partir de l'article de Zola, la société française reste profondément divisée. D'une part, les dreyfusards, défenseurs des droits de l'homme, la vérité et la justice. D'autre part, les antidreyfusards, qui mettent avant tout la raison d'Etat. Malgré la résistance de l'Armée, la révision du procès devient incontournable du fait de la découverte de nouveaux faux fabriqués par l'Armée. Dreyfus est à nouveau condamné, mais avec des circonstances atténuantes, ce qui permet de le gracier. On constitue alors un gouvernement de centre-gauche dirigé par Waldeck-Rousseau et avec des radicaux et à partir de 1899 c'est le centre-gauche qui gouverne.

La IIIe République est capable de surmonter l'épreuve et on peut dire qu'elle en sort même renforcée. Or, les menaces de déstabilisation politique vont être présentes pendant des décennies et reparaîtront avec force aux années 1930.

281 mots

Ejemplo según convocatoria de 2024

La politique du régime de Vichy et ses relations avec l'Allemagne hitlérienne

Schéma indicatif

La défaite française et ses conséquences.

Les différents aspects de l'occupation et la collaboration.

La fin du régime de Vichy.

Après le début de l'attaque allemande, le 10 mai 1940, l'armée française se bat en retraite, alors que le gouvernement est divisé entre ceux qui sont partisans de la résistance à outrance et ceux qui sont pour la signature de l'armistice et d'arriver à une sorte de compromis avec le régime hitlérien. Ce sont ces derniers qui finalement l'emportent. Pour comprendre quelles sont les caractéristiques du régime de Vichy, on va voir d'abord quelles sont les conséquences immédiates de la défaite, ensuite les différents aspects de la collaboration avec l'Allemagne nazie et, enfin, comment la chute du régime de Vichy a-t-elle eu lieu.

L'armistice n'entraînait pas de lui-même la fin de la IIIe République. Cependant, la déclaration de la disparition de la République le 10 juillet 1940 montre le choix politique du gouvernement d'armistice de faire retomber la responsabilité de la défaite sur la République. La République est remplacée par l'Etat français, alors que le maréchal Pétain jouit de pleins pouvoirs pour promulguer une nouvelle Constitution. D'ailleurs, deux tiers de la France sont occupés par l'Allemagne et même quelques parts annexées (l'Alsace-Moselle) ou rattachées au commandement militaire allemand de Bruxelles (le Nord-Pas-de-Calais).

Avec la formation du régime de Vichy commence une politique de collaboration avec l'Allemagne nazie qui devient en fait collaboration d'État surtout pendant les périodes où Pierre Laval est au gouvernement. Livraison en l'Allemagne d'une part importante de la production, établissement du Service de Travail Obligatoire, pillages ou destructions des œuvres artistiques... Mais l'aspect le plus insupportable est la collaboration avec la répression. Rafles, arrestations, déportations, exécutions d'otages, représailles collectives contre la population civile ne font qu'augmenter le refus de la population par rapport au régime de Vichy.

Alors que l'attachement de la population au régime de Vichy diminue de plus en plus, la Résistance s'est vue renforcée. Mais, à part l'action de la Résistance, c'est surtout le débarquement des alliés en Normandie et puis en Provence qui provoque la chute du régime de Vichy. En septembre 1944, Pétain, Laval et d'autres membres du gouvernement collaborationniste sont emmenés par les Allemands à Sigmaringen, en Allemagne, où en avril 1945 Pétain et Laval sont arrêtés par les troupes de la Libération.

La formation du régime de Vichy constitue donc, d'une part, un refus de tout ce qui avait représenté la IIIe République et, d'autre part, la mise en place d'une politique de collaboration avec l'occupant.

376 mots